

Revue communale

JUN 2019

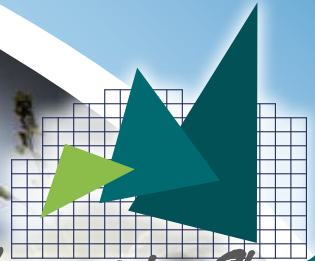

Libramont - Chevigny



Table des matières

Budget communal pour l'exercice 2019	3
ipagesdor.be	10
Les P'tits Loups.....	10
Wallonie Energie : des efforts qui paient !	11
Primes Energies et Logement en Wallonie.....	12
Gestes citoyens en faveur des pollinisateurs	13
Rando Cyclo Club Chevigny	14
Concours «Marathon photo».....	14
Proxipedia	15
Rando Cyclo «Bras6Cols».....	16
Ateliers «Groupe Parents Séparés».....	16
Senoah : donner de la vie à l'âge	17
Altéo : le mouvement social des personnes malades, valides et handicapées ...	18
Les infos de l'AIVE	19
Amicale des Seniors de Recogne et Neuvillers	21
50 ans du Photo Club de Libramont-Chevigny	23
Journée mondiale du Yoga.....	25
L'Office du Tourisme se jette à l'eau	26
La Bibliothèque communale : je dirais même plus	32
Les saisons de la photo	36
Jumelage	38
Des vacances? C'est loin d'être une évidence !	38
Province de Luxembourg : prêt de matériel	39
Repair Café : jeter? pas question !	40
SPW : déclarer votre remorque	42



Province de LUXEMBOURG
Arrondissement de NEUFCHATEAU
Commune de LIBRAMONT-CHEVIGNY

OBJET : **BUDGET COMMUNAL POUR L'EXERCICE 2019**

LE COLLEGE COMMUNAL
AU CONSEIL COMMUNAL

Mesdames, Messieurs,

Nous avons l'honneur de vous présenter, conformément à l'article L1122-23 du Code de la Démocratie et de la Décentralisation, le rapport annuel sur l'administration et la situation des affaires de la Commune.

POPULATION

Population au 30 septembre 2018 : **11.251 habitants** dont 10.649 de nationalité belge et 602 de nationalité étrangère

Population au 30 septembre 2017 : **11.155 habitants** dont 10.606 de nationalité belge et 549 de nationalité étrangère

Augmentation : **96 habitants**

Inscriptions du 01 octobre 2017 au 30 septembre 2018 : 873 habitants

Radiations du 01 octobre 2017 au 30 septembre 2018 : 787 habitants

Chefs de ménage au 30 septembre 2018 : 4.678

ETAT-CIVIL au 30 septembre 2018

Naissances déclarées à Libramont : **1124 dont 556 garçons et 568 filles**

Naissances (personnes domiciliées à Libramont) : **115 dont 59 garçons et 56 filles**

Décès déclarés à Libramont : **429 dont 228 du sexe masculin et 201 du sexe féminin**

Décès (personnes domiciliées à Libramont) : **105 dont 53 du sexe masculin et 52 du sexe féminin**

Mariages : **36**

Divorces : **31**

PERMIS DE BATIR

01/10/2017 au 30/09/2018 : 137

PERMIS

Maisons unifamiliales 25

Divers 42

Transformations habitations 29

Transformations constructions 13

Nouvelles constructions 28

20 permis pour des maisons unifamiliales ont été délivrés dont :

- 4 avec 2 maisons;

- 1 avec 3 maisons.

Soit un total de 31 maisons unifamiliales, 54 appartements et 5 studios.

PERMIS D'URBANISATION

Nombre de permis d'urbanisation délivrés du 01/10/17 au 30/09/2018 : 4

Nombre de lots urbanisables : 32

PERMIS D'ENVIRONNEMENT ET DECLARATIONS CLASSE 3

Permis d'environnement : 8

Déclarations classe 3 : 77

PERMIS UNIQUE

3

ENSEIGNEMENT

Nombre d'enfants soumis à l'obligation scolaire au 01.10.2018 : 1.760

Nombre d'élèves primaires inscrits dans les écoles primaires communales au 01.10.2018 : 476

Nombre d'élèves de l'enseignement maternel inscrits dans les écoles communales

(enfants non encore soumis à l'obligation scolaire et

non repris parmi ceux renseignés ci-dessus comme soumis à cette obligation : 264

COLLEGE COMMUNAL

Nombre de séances du 01.10.2017 au 30.09.2018 : 1/semaine, chaque vendredi après-midi (51)

CONSEIL COMMUNAL

Nombre de séances du 01.10.2017 au 30.09.2018 : 12

COMPTABILITE

Compte communal de 2017 - résultats :

	Ordinaire	Extraordinaire	Total Général
Droits constatés	22.044.932,13	7.975.109,13	30.020.041,26
- <i>Non-valeurs</i>	132.244,99	0,00	132.244,99
= Droits constatés net	21.912.687,14	7.975.109,13	29.887.796,27
- <i>Engagements</i>	20.745.439,01	11.391.900,86	32.137.339,87
= Résultat budgétaire de l'exercice	1.167.248,13	-3.416.791,73	-2.249.543,60
Droits constatés	22.044.932,13	7.975.109,13	30.020.041,26
- <i>Non-valeurs</i>	132.244,99	0,00	132.244,99
= Droits constatés net	21.912.687,14	7.975.109,13	29.887.796,27
- <i>Imputations</i>	20.105.175,58	7.440.604,68	27.545.780,26
= Résultat comptable	1.807.511,56	534.504,45	2.342.016,01
Engagements	20.745.439,01	11.391.900,86	32.137.339,87
- <i>Imputations</i>	20.105.175,58	7.440.604,68	27.545.780,26
= Engagements à reporter de l'exercice	640.263,43	3.951.296,18	4.591.559,61

Compte de 2017 du Centre Public d'Action Sociale - résultats :

	Ordinaire	Extraordinaire	Total Général
Droits constatés	3.264.200,65	68.971,44	3.333.172,09
- <i>Non-valeurs</i>	121.915,60	0,00	121.915,60
= Droits constatés net	3.142.285,05	68.971,44	3.211.256,49
- <i>Engagements</i>	2.896.167,53	54.548,10	2.950.715,63
= Résultat budgétaire de l'exercice	246.117,52	14.423,34	260.540,86
Droits constatés	3.264.200,65	68.971,44	3.333.172,09
- <i>Non-valeurs</i>	121.915,60	0,00	121.915,60
= Droits constatés net	3.142.285,05	68.971,44	3.211.256,49
- <i>Imputations</i>	2.896.167,53	54.548,10	2.950.715,63
= Résultat comptable de l'exercice	246.117,52	14.423,34	260.540,86
Engagements	2.896.167,53	54.548,10	2.950.715,63
- <i>Imputations</i>	2.896.167,53	54.548,10	2.950.715,63
= Engagements à reporter de l'exercice	0,00	0,00	0,00

I. TRAVAUX ET MARCHES

CLOTURES AVANT LE 30/09/2018

- Travaux de rénovation de la toiture de l'école de Moircy	58.530,73€
- Travaux d'aménagement du Pré-Ravel sis entre Wideumont et Libramont	36.283,06€
- Fourniture d'un véhicule utilitaire neuf double cabine avec plateau pour le service voirie	27.530,84€
- Travaux d'aménagement d'un parc paysager à Libramont	1.388.076,67€
- Extension des vestiaires et réaménagement de la salle de football de l'ES St-Pierre à Sberchamps	377.059,10€
- Fourniture de nouveau mobilier pour la Maison Communale	3.015,32€
- Menuiseries extérieures - Stations de pompage de Laneuville et Bougnimont et châteaux d'eau de Wideumont et Libramont	8.091,00€
- Réfection et entretien extraordinaire de la voirie en 2016	
- Lot 1 : Réfection de voiries	875.068,18€
- Lot 2 : Revêtements	708.574,05€
- Réalisation d'un rond-point et réfection de la conduite d'eau à Recogne «Le Blancheau»	810.320,93€
- Avenue d'Houffalize à Libramont-Chevigny	
- Phase 2 - Distribution d'eau et aménagements urbains	782.558,11€
- Réfection et entretien extraordinaire de la voirie en 2015	243.460,97€
- Tribunes du football de Libramont	
Démolition et évacuation de la partie métallique supérieure (Structure + toiture)	7.504,42€
- Remplacement des châssis de la maison occupée par le service de santé mentale, n°8 Grand-Rue	5.918,11€
- Fourniture de poubelles de ville	15.430,65€
- Travaux d'étanchéité au Centre culturel de Libramont	19.685,19€
- Fourniture de mobilier pour les écoles communales (Année scolaire 2018-2019)	
- Lot 2 : Mobilier spécifique	524,84€
- Fourniture de mobilier pour les écoles communales (Année scolaire 2017-2018)	4.996,09€
- Entretien de voiries en 2017 : Réfection du chemin 3P à Bras	404.863,31€
- Travaux de construction d'un hall des sports à Libramont-Chevigny	
- Lot 1 : Gros œuvre	2.452.149,76€
- Travaux de réfection et entretien extraordinaire de la voirie en 2014	204.031,86€
- PCDR - Travaux de construction d'une maison de village à Sainte-Marie	747.834,92€
- Fourniture d'un véhicule neuf de type SUV pour le service distribution d'eau	28.901,99€
- Fourniture d'un véhicule neuf pour le service voirie	18.606,21€
- Travaux de rénovation de l'école de Neuvillers - PPT 2016	333.333,87€
- Remplacement des châssis et de la porte du bâtiment n° 8 Place Communale	6.114,13€
- Travaux de rénovation des sols du hall d'entrée du Centre culturel de Libramont	52.393,00€
- Création d'une clôture de protection (ZACC du Serpont)	15.179,11€
- N40 - Giratoire de Neuvillers - Réalisation des trottoirs	29.912,60€
- Système de mesure de niveau de château d'eau par sonde hydrostatique avec report de seuils d'alerte via sms sur Gsm	14.231,36€
- Etanchéisation de deux réservoirs à Remagne	4.470,00€
- Travaux de rénovation de diverses salles communales	
- Lot 5 : Centre culturel	107.872,59€
- Eclairage public	15.403,75€

II. TRAVAUX ET MARCHES

EN COURS AU 30/09/2018

- Travaux de construction d'un hall des sports à Libramont-Chevigny	
- Lot 2 : Sanitaires et géothermie (471.508,03€)	502.552,25€
- Travaux de construction d'une école maternelle et primaire à Flohimont	
- Lot 1 : Gros œuvre (1.275.371,54€)	1.155.526,29€
- Lot 2 : HVAC, sanitaire, géothermie (411.487,72€)	374.524,46€
- Lot 3 : Electricité et photovoltaïque (127.796,12€)	106.176,05€
- Aménagements de la maison communale de Libramont et remplacement de l'entrée de la halle aux foires (1.979.794,47€)	1.885.766,49€
- Fourniture de mobilier pour les écoles communales (Année scolaire 2018-2019)	
- Lot 1 : mobilier classique (14.299,54€)	00,00€
- Fourniture de plaques de signalisation en 2018 (12.376,68€)	3.593,98€
- Amélioration de l'éclairage du terrain de football B de Bras (46.504,61€)	45.941,96€
- Construction d'un club house pour le tennis de Libramont (642.384,29€)	424.584,08€
- Travaux de menuiserie à l'école de Flohimont (35.062,73€)	34.024,24€
- Marché conjoint des travaux d'égouttage et de renouvellement de la distribution d'eau de la rue Suzerain à Freux (41.337,70€)	11.592,48€
- Remplacement des tribunes au terrain de football de Libramont (264.868,23€)	83.777,59€
- Achat d'une toupie neuve (9.190,07€)	00,00€
- Travaux relatifs au forage d'un puits destiné à une prise d'eau au lieu-dit «Villa des Renards» à Libramont (26.610,00€)	00,00€
- Réfection de la distribution d'eau en divers endroits en 2018	
- Lot 1 : Neuvillers, Recogne : Route de Libin, de Ardenne Diesel au Rond-point du Blancheau, jonction entre le réservoir et l'Avenue de Bouillon (369.139,45€)	00,00€
- Lot 2 : Recogne: intérieur village et route de Neufchâteau (438.596,18€)	00,00€
- Lot 3 : Sberchamps (293.080,00€)	211.363,81€
- Lot 4 : Chénet (80.569,53€)	00,00€
- Travaux d'amélioration des voiries agricoles - 2014 - Phase 2 (167.827,00€)	167.907,67€
- Travaux de réfection de voiries agricoles (non subventionné) (179.021,48€)	126.094,39€
- Travaux de réfection et d'entretien extraordinaire de la voirie en 2017	
- Lot 1 : Entretien de diverses voiries (404.871,37€)	327.710,37€
- Lot 2 : Réfection de la rue Wisbeley à Recogne et de la rue de Gaumchy à Lamouline (844.293,73€)	130.601,39€
- Fourniture d'un tracteur neuf équipé d'un bras de débroussaillage latéral pour le service voirie (235.343,79€)	00,00€
- Marquage routier de la voirie (12.729,20€)	00,00€
- Fourniture et placement de deux barrières automatiques au bâtiment Libr'accueil (9.500,00€)	00,00€
- Fourniture et pose d'un escalier pour le local Patro à Sainte-Marie (7.111,17€)	00,00€

III. TRAVAUX ATTRIBUES ET NON ENTAMES AU 30/09/2018

- Création d'un espace «sport de rue» à Libramont : voûtement du ruisseau et lagunage	278.616,11€
- Travaux de réaménagement du cimetière de Bras	53.942,65€
- Travaux de réfection et d'entretien extraordinaire de voiries en 2018	574.947,23€

IV. TRAVAUX DONT LES PROJETS ONT ETE APPROUVES PAR LE CONSEIL COMMUNAL OU LE COLLEGE COMMUNAL PAR DELEGATION AVANT LE 30/09/2018

- Travaux d'aménagement dans l'étang de Libramont	405.269,54€
- Travaux d'amélioration des voiries agricoles - 2014 - Phase 1	196.661,30€
- Extension des vestiaires du club de football de BRAS	556.529,22€
- Création d'un espace multisports à Saint-Pierre	230.786,33€
- Travaux de rénovation et d'extension de l'école de Bras-haut	1.559.738,97€
- Travaux de rénovation des locaux de la Maison des jeunes à Libramont	141.597,25€
- Mise en oeuvre des actions de protection des captages de Bernihet, Foulon et Mochamps	94.997,50€
- PCDR - Elaboration d'une voie lente sur le territoire de la commune de Libramont-Chevigny	1.308.227,80€
- Travaux de restauration des vitraux à l'église de Saint-Pierre	78.710,50€
- Travaux de liaison entre le puits de la briqueterie et la station de traitement	272.355,26€
- Aménagement de la tête du puits de la Briqueterie et aménagements extérieurs - Génie civil et Electromécanique	150.860,00€
- Travaux de mise en conformité de la Maison des Oeuvres de Freux - SRI, électricité et éclairage	109.033,10€
- Fourniture et pose de caméras de surveillance	98.122,70€

A Libramont-Chevigny, le 16 novembre 2018.

Par ordonnance :
Le Directeur général,
Le Collège communal,





Chers citoyens,

En tant que fervent défenseur de l'écocitoyenneté, FCR Media, l'éditeur des Pages d'Or et Pages Blanches, lance une campagne collective d'abandon des bottins.

Si vous n'utilisez plus l'annuaire papier, nous vous encourageons vivement à vous désinscrire via le formulaire que vous trouverez sous le lien <http://fcrmedia.be/fr/desinscrire-annuaire/>.

Les personnes qui se désinscrivent avant le 15/10/2019 ne recevront plus d'exemplaire de l'annuaire lors de la prochaine distribution. Les désinscriptions postérieures à cette date ne s'appliqueront qu'à la distribution de l'année suivante.

Dans un souci écologique, il est tout aussi simple, sinon plus, de rechercher des entreprises et des adresses sur les sites www.pagesdor.be et www.pagesblanches.be ou via l'application éponyme pagesdor.be

Un grand merci pour votre collaboration écologique !



Facilitating Commerce & Relationships

Les P'tits Loups

L'ASBL des P'tits Loups tient à remercier tous ses généreux donateurs qui permettent à l'association d'améliorer l'accueil des enfants hospitalisés et de leur famille par l'apport de nouveaux jouets, jeux de société et livres ou le versement de bénéfices d'activités organisées spécifiquement à son profit. Soyez assurés que chaque somme d'argent est utilisée pour l'achat du matériel le plus adéquat.



*« Un enfant, ça vous décroche un rêve,
Ça le porte à ses lèvres et ça part en
chantant. »*

Jacques Brel

Vifs remerciements également aux personnes qui offrent de leur temps pour la réussite d'activités occasionnelles.

Durant l'année 2018, nous avons bénéficié de la générosité de : L'école de Termes, le magasin Delhaize de Libramont, Monsieur Pierre Bodson (Temps de Lire), la conteuse Sophie, Madame Heidi et ses élèves de l'école de Mogimont, la troupe de théâtre de Neuvillers « Les Chats'Rlatants », la boulangerie Donche de Maissin et l'auberge gourmande de Redu, La Pause Chocolat Thé, Madame Pauporté (Paliseul), l'ASBL Beezou, la blanchisserie Cinet (Libramont), Marcel Deville et son épouse Carmen, la Croix Rouge de Libin, Lolita et Fiona, Eve et ses parents, Lali, Vincent Bourgeois et le garage Emond, Eoline, Lilly, Babette, Méloé, Inaïs, Lisa, Gauthier, Maël, Yanis, Léane, Madame Hibou, Thomas, Clothilde, Judith, Yseult, Jacinthe, Garance, Madame Patricia, Madame Aurélie, Léa, Lou, Lilly, Marie Dubois, Madame Virginie Glaude... pour avoir partagé leurs jeux, leurs livres, leur matériel de bricolage, leurs autocollants, leurs peluches.

Au nom de tous les enfants, de tout cœur, MERCI !

Des efforts qui paient !

Alors que la consommation d'électricité des ménages wallons avait augmenté de 46 % entre 1990 et 2010 (gloups !), la tendance s'est aujourd'hui inversée puisqu'elle a baissé de 3 % entre 2010 et 2016 (dernier bilan disponible).

La hausse de la consommation électrique s'expliquait sans surprise par la généralisation et la multiplication dans les logements des appareils électroménagers, des télévisions, des ordinateurs... et par la popularité du chauffage électrique.

Un pic a été atteint en 2010 mais la situation s'améliore aujourd'hui depuis que les lampes à incandescence ont été retirées du marché, que les nouveaux appareils électroménagers répondent à des exigences de performance énergétiques, que des normes ont été fixées pour limiter la consommation à l'arrêt et en veille des appareils et depuis la remise en question du chauffage électrique. Mais c'est aussi grâce à tous nos petits gestes du quotidien qui visent à limiter notre consommation d'énergie !

Besoin de conseils pour économiser l'énergie chez vous ?

Prenez rendez-vous avec un consultant des Guichets Energie Wallonie ou dans l'une de leurs permanences décentralisées.

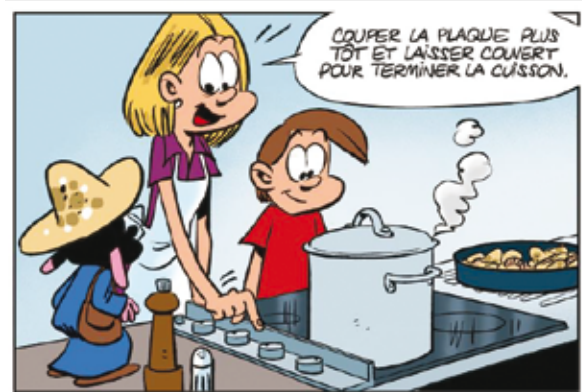

Libramont

Grand'Rue 1, B-6800 Libramont-Chevigny
Tel : 061/620.160
guichetenergie.libramont@spw.wallonie.be
Ouvert du mardi au vendredi de 9h à 12h ou sur rendez-vous

<http://energie.wallonie.be>

Permanences à :

Bastogne : 1^{er} jeudi (13h30-17h) et 3^{ème} jeudi (15h-19h)

Neufchâteau : 1^{er} et 3^{ème} mercredis (13h30-16h30)

Vielsalm : jeudis jours de marché (9h30-12h)

Houffalize : 2^{ème} jeudi (13h30-16h30)

Wellin : 2^{ème} mercredi (14h-17h)

Bouillon : 4^{ème} jeudi (13h-16h)

Primes Energie et Logement de Wallonie

- Pour un accompagnement dans les demandes de primes pour les travaux déjà effectués ou alors à effectuer en 2019, 2020 ou 1er semestre 2021, suite à l'envoi avant le 1er juin 2019, de(s) avertissement(s) préalable(s) ;
- Pour des conseils de base dans le domaine du logement : permis de location, prévention incendie, notions de contrat, bail, état des lieux, enregistrement...

Adressez-vous à l'Administration Communale de Libramont-Chevigny,

Rita Guillaume, écopasseur - Tél. 061/51.01.15 - rita.guillaume@libramont.be
sur rendez-vous les mercredis, jeudis et vendredis
Permanences : mercredi de 10h à 12h et le vendredi de 14 à 16h

Des astuces pour économiser l'énergie au quotidien
par des gestes simples et à la portée de tous,



Lisez et inscrivez-vous à la newsletter Lir'Éco :

[www.libramontchevigny.be/ma-commune/services-communaux/
energie-et-logement/libr20acco-1/inscription-a-la-newsletter](http://www.libramontchevigny.be/ma-commune/services-communaux/energie-et-logement/libr20acco-1/inscription-a-la-newsletter)

Gestes citoyens en faveur des pollinisateurs

Il est possible d'agir à l'échelle communale et citoyenne!

L'implication des citoyens dans la conservation des pollinisateurs sauvages est un puissant levier. En effet, en Wallonie, les jardins représentent entre 6 et 8% du territoire. Et à l'inverse, les particuliers de France et Belgique sont les plus grands consommateurs de pesticides.

Si chacun d'entre nous participait à son échelle, le constat pourrait être très positif. Plusieurs actions peuvent être facilement mises en place afin d'offrir le gîte et le couvert aux pollinisateurs :

- **Créer des balconnières de plantes mellifères**
- **Semer une prairie fleurie**
- **Planter une haie vive**
- **Utiliser des engrais verts dans son jardin**
- **Créer des parcelles monoflorales**
- **Planter des plantes grimpanes mellifères**
- **Installer un hôtel à insectes**
- **Conserver un talus, le bois mort, créer un mur de pierre sèche, avoir un chemin de terre battue**
- **Créer une mare**
- **Faire une spirale d'herbes aromatiques**
- **Créer une rocaille avec ses plantes associées**
- **Laisser s'installer une friche fleurie**

Mais avant de réaliser ces actions, il est nécessaire de respecter des principes fondamentaux comme :

- 1 **renoncer aux pesticides chimiques;**
- 2 **ne pas détruire les milieux naturels et habitats des pollinisateurs;**
- 3 **respecter la spontanéité de la vie sauvage;**
- 4 **privilégier la spontanéité ou le semi de plantes sauvages de notre région et**
- 5 **ne pas laisser se développer les espèces exotiques invasives.**

Vous pouvez agir à votre échelle, dans votre jardin ou sur votre balcon, en faveur des pollinisateurs. Le Réseau des Refuges pour les Pollinisateurs regroupe plusieurs centaines de citoyens qui agissent dans ce sens en Belgique et dans le nord de la France.

Auteurs : Maxime Drossart & Morgane Folschweiller

Plus d'infos ?

Visitez la page web du projet SAPOLL
(projet Interreg "Sauvons nos pollinisateurs")
et devenez refuge pour les pollinisateurs!

<http://sapoll.eu/devenir-refuge-pollinisateurs-fr/>



Une balconnière avec des plantes mellifères favorables aux pollinisateurs.

© M. Folschweiller



Un potager en permaculture, permettant une gestion sans pesticide et laissant une place aux "mauvaises herbes" dont les fleurs sont favorables aux pollinisateurs.

© M. Folschweiller



© SAPOLL - www.sapoll.eu



2 RANDONNÉES DU CYCLO CLUB CHEVIGNY, SECTION RANDONNEURS

**LE DIMANCHE
16 JUIN**

«La Neuvilleoise»

Distances fléchées de
35/67/90 km

Départs de la salle
«La Bondine» à Laneuville
à partir de 7h00
3,00€ l'inscription.

**LE DIMANCHE
11 AOÛT**

«La 20^{ème} Chevigny»

Distances fléchées de
39/64/90 km

Départs de la salle
«La Bondine» à Laneuville
à partir de 7h00
3,00€ l'inscription.

Pour tous renseignements
DEBLIRE Maryleine
+32(0)497 07 02 12
debliremaryleine@yahoo.fr

Itinérance
aquatique

Concours

Marathon photo

6 thèmes 6 photos

Bérismenil

(La Roche-en-Ardenne)
Ecole communale

Un concours ouvert à tous, initiés ou non

22 juin 2019 - 9h30

Inscription obligatoire
Règlement : www.pndo.be ou www.cr-ourthe.be

Interreg Grande Région | Großregion
Itinérance aquatique

Interreg Grande Région | Großregion
Wasserreisroute

Wallonie

Parc naturel de la Courthe

COURTHE



**COMMUNES, CPAS, PROVINCES, INTERCOMMUNALES
ASSOCIATIONS CHAPITRE XII**

Les pouvoirs locaux vous intéressent ?
Vous voulez en savoir plus sur leur fonctionnement, leurs finances,
la fonction publique locale, les marchés publics,
le Programme Stratégique Transversal, les Grades Légaux, la législation locale...

Connectez-vous à la plateforme de formation en ligne Proxipedia

proxipedia.wallonie.be

TOUT CONNAÎTRE DU SECTEUR PUBLIC LOCAL



Proxipedia est un outil d'apprentissage vous permettant de parfaire vos connaissances
sur la vie des pouvoirs locaux.

Utilisant la technique de l'e-learning, Proxipedia vous propose des cours variés portant sur :

Le fonctionnement général des pouvoirs locaux

Les marchés publics

Les finances publiques locales

La fonction publique locale

Connectez-vous sans plus attendre au site Proxipedia.

**Vous y trouverez : de nombreuses applications facilitant la compréhension des concepts
exposés, des commentaires, des activités interactives...**

proxipedia.wallonie.be

Plus d'informations : proxipedia.pouvoirslocaux@spw.wallonie.be - 081/32.36.73



**RANDONNÉE CYCLO
CYCLO CLUB BRAS-HAUT**

**DIMANCHE
8 SEPTEMBRE**

LA 5° BRAS6COLS

35/60/80/105/150 KM

**DÉPARTS DE BRAS-HAUT
À PARTIR DE 7H00**

**SALLE POLYVALENTE
TERRAIN DE FOOTBALL**

**Inscription - Tarif FFBC :
De 3,00€ à 8,00€
selon distance choisie.**

**Trace GPS téléchargeables à
partir du 1er septembre sur
Topic [Facebook/Bras6cols](#)**

Ce n'est pas une **COMPÉTITION** !
Les routes seront fléchées et une
feuille de route vous est remise à
l'inscription. Roulez à votre rythme,
en toute liberté et assurés «membre
d'un jour» si vous n'êtes pas membre
d'une Fédération.

Plus d'infos sur affiliation club et ins-
cription randonnée :

Contact : Frédéric COULON,
fred.coulon@skynet.be

Relevé le défi d'une grande distance
et/ou remettez vous progressivement
au vélo seul(e) ou en club....

ATELIERS
Groupe
Parents
Séparés

**Quand le couple se sépare,
COMMENT RESTER PARENTS ?**

BESOIN D'INFORMATION ?

Service de Santé Mentale
Service agréé et subsidié par l'AVIQ
Grand Rue 8, 6800 Libramont
Tél : 061/22 38 72

PROVINCE DE LUXEMBOURG

Avec le soutien du Service Social et Santé de la Province de Luxembourg

Des coups de pouce par des seniors, pour des seniors



Soutenu financièrement par la Fondation Roi Baudouin et la Wallonie, et fruit d'une collaboration entre l'asbl Senoah, l'AViQ et les mouvements d'ainés des trois mutualités (chrétienne, socialiste et libérale), Donner de la Vie à l'Âge a vu le jour l'an dernier à l'occasion de la journée internationale de la personne âgée.

Concrètement, Donner de la Vie à l'Âge est un réseau wallon de seniors volontaires qui donnent des coups de pouce ponctuels à d'autres seniors, sans aucune contrepartie. Depuis le lancement, des centaines de personnes ont déjà fait appel au service !

Les coups de pouce peuvent être divers et variés : changer une ampoule, déplacer un tapis, déblayer la neige, accompagner dans la visite de maisons de repos, se balader dans le quartier, partager un café, aller au cimetière, etc.

Pratiquement, Donner de la Vie à l'Âge sollicite ses seniors volontaires pour répondre aux demandes d'aide ou d'écoute et ce, quand il n'existe pas déjà sur le territoire, des associations ou des services d'aide vers lesquels orienter l'ainé. L'action Donner de la Vie à l'Âge veut offrir une réponse complémentaire à ces initiatives déjà en place. En outre, elle veut s'appuyer sur cet existant et répondre aux manques.

Au final, Donner de la Vie à l'Âge cherche à créer du lien entre des citoyens âgés de plus de 60 ans, par le biais de ces coups de pouce, de ces échanges de services entre seniors. L'action veut permettre des occasions de solidarité entre des aînés habitant une même région.

Depuis le lancement du projet en octobre 2017, l'asbl Senoah constate d'ailleurs que les demandes de rencontres interpersonnelles sont majoritaires parmi les appels reçus. Viennent ensuite, les demandes d'accompagnement pour se déplacer vers des lieux autres que des lieux de soins (se rendre à un évènement, aller au marché, aller au cimetière, etc.) et des demandes de soutien ponctuel dans une activité du quotidien, telle que dépendre des rideaux, emballer des biens en vue d'un déménagement, expliquer le fonctionnement d'un téléphone portable, relever le compteur d'eau, trier des papiers, etc.

Gaëlle Gallet, Coordinatrice

Avenue Cardinal Mercier, 22 - 5000 NAMUR - GSM: 0479/999.164 - Tel: 081/22.85.98

Plus d'infos via notre site www.senoah.be

Le mouvement social des personnes malades, valides et handicapées



Sa force, les 10 000 membres qu'il compte en Wallonie. Leur objectif, briser leur isolement, contribuer à leur inclusion dans la société, combattre la discrimination à leur égard et défendre leurs droits.

En Province de Luxembourg, Altéo propose de nombreuses activités et services accessibles à tous, dès 18 ans et peu importe la maladie ou le handicap : le service d'accompagnement en transport, les activités culturelles et loisirs (ateliers créatifs, excursions, etc.), les séjours de vacances adaptés en Belgique et à l'étranger, le sport adapté (tennis de table, natation, etc.) et les groupes de réflexion et d'action (malades chroniques, accessibilité et mobilité, sensibilisation, droits du patient, comité de presse, etc).

Toutes ces activités Altéo sont encadrées par des volontaires de tous âges, de tous horizons et formés par le mouvement. En Province de Luxembourg Altéo peut compter sur 250 volontaires.

ALTÉO EST PRÉSENT DANS VOTRE RÉGION :

La locale de Bertrix se réunit tous les vendredis de 9h30 à 16h30 (Rue de la Virée, 3 à Bertrix).

Au programme, des activités créatives (peinture, mosaïque, vannerie, art floral, travail de la terre) et récréatives.

Le groupe d'animations et de loisirs Libr'A Tous se réunit tous les premiers lundis du mois de 14h à 17h à la salle « Pré Auby » à Saint-Pierre (derrière l'Eglise).

Pour toute autre information sur les actions ou le volontariat chez Altéo
rendez-vous sur le site internet alteoasbl.be

ou via notre secrétariat régional : **ALTÉO LUXEMBOURG**

Rue de la Moselle 7/9 - 6700 Arlon - +32(0)63 21 18 48 - alteo.luxembourg@mc.be

DECHETS : RECYCLAGE

Le tri des encombrants va encore s'améliorer !

Dès ce mois d'avril, de nouvelles consignes de tri seront d'application dans les recyparcs de l'AIVE, et ce, tant pour les ménages que pour les professionnels. L'objectif de ces nouvelles règles est d'améliorer le recyclage de nos déchets et de réduire les problèmes techniques de filières de valorisation.

FENÊTRES ET PORTES VITRÉES : IL FAUDRA DORÉNAVANT SÉPARER

Concrètement, il conviendra dorénavant de séparer la vitre de son châssis, avant d'arriver sur le recyparc. Ainsi, chaque composant pourra être trié et déposé dans la filière adéquate pour être recyclé ou valorisé :

- vitres > conteneur « Verre plat » ;
- châssis en bois > conteneur « Bois » ;
- châssis métallique > conteneur « Métaux » ;
- châssis PVC ou mixte > conteneur « Encombrant ».

DÉCHETS ENROULABLES : À METTRE À PART

Le second changement concerne les déchets dits « enroulables » comme les élingues, tuyaux, cordes, feuilards, filets... L'objectif est ici de réduire les

problèmes techniques des filières de valorisation.

Pour cela, il faudra trier les enroulables selon leur composition et les déposer dans la filière adéquate :

- les élingues, tuyaux, cordes, feuilards...
en plastique > big bag « enroulables » ;
- les élingues, feuilards, câbles électriques...
métalliques > conteneur « métaux ».

À noter encore que deux collectes spécifiques VHS, cassettes audio et autres bandes magnétiques seront aussi organisées du 15 au 30 juin et du 15 au 30 octobre.

Pour optimiser le recyclage, les cassettes et leurs boîtiers devront être séparés et déposés dans leurs bacs respectifs.

En cas de doute sur une consignes de tri, n'hésitez pas à questionner votre préposé ou à vérifier via le guide pratique du tri des déchets disponible sur www.idelux-aive.be

EAU :

Savez-vous que les eaux pluviales n'ont pas leur place dans les égouts ?

Pourquoi ? nous direz-vous ! Parce que ce sont des eaux « claires », propres, qui n'ont pas besoin d'être traitées. Mais surtout, parce qu'elles encombrant le réseau et diluent les eaux usées... Résultats, lors de grosses averses, il y a subitement une énorme quantité d'eau qui arrive dans les égouts. On assiste alors

à des débordements de rivières, dans les rues, à des remontées dans les habitations... et à une diminution de l'efficacité des stations d'épuration.

Que faire ? Les eaux de pluie doivent être gérées « à la parcelle », c'est-à-dire sur votre propriété. Depuis le 1er janvier 2017, c'est même devenu une obligation !

Et comment faire ?

ÉVITEZ D'IMPERMÉABILISER LES ALLÉES, PARKINGS ET TERRASSES

Choisissez des revêtements perméables comme des « dalles gazon » ou des gravillons. Ainsi, l'eau de pluie s'infiltrera dans le sol au lieu de ruisseler.

CRÉEZ UN JARDIN DE PLUIE

Il s'agit d'une cuvette peu profonde aménagée de plantes. Son rôle est de retenir l'eau de ruissellement jusqu'à son infiltration complète dans le sol.

CRÉEZ UN TOIT VÉGÉTALISÉ

Il jouera un rôle d'éponge en absorbant une partie des eaux de pluie.

PLACEZ UNE CITERNE À EAU DE PLUIE

Il en existe 3 types :

- la citerne de rétention retient les eaux en cas de fortes pluies pour les évacuer ensuite à « débit régulé » ;
- la citerne de récupération permet de réutiliser l'eau stockée pour la maison et le jardin, mais ne retient pas les eaux ;
- la citerne double fonction qui allie les 2 fonctions des 2 précédentes : réutilisation et rétention.

ÉVACUEZ LES EAUX DE PLUIE

Si le sol le permet, installez des drains de dispersion qui permettront d'infiltrer les eaux de pluie. Le « puits d'infiltration », autre possibilité, est un dispositif de plusieurs mètres de profondeur à travers lequel les eaux de pluies percolent avant de s'infiltrer dans le sous-sol. À noter que le puits d'infiltration est interdit dans les zones de protection de captage.

S'il n'est pas possible d'infiltrer les eaux de pluie sur place, vous pouvez envisager de les évacuer :

- soit via les rigoles, fossés ou canalisations destinées aux eaux pluviales, appelées « voies artificielles d'écoulement » ;
- soit via un cours d'eau.

Et seulement si rien de tout cela n'est possible, vous pourrez raccorder vos eaux de pluie à l'égout.

Sachez toutefois que, dans ces 3 derniers cas, il est impératif de demander une autorisation de raccordement au gestionnaire de la canalisation ou du cours d'eau, et que ce gestionnaire va probablement conditionner ce raccordement à des aménagement favorisant la rétention « à la parcelle ».



Envie d'en savoir plus ? L'AIVE a développé des capsules web « **Les eaux pluviales** » ainsi qu'une brochure « **Bons plans pour les eaux de pluie** ».

>>> À découvrir sur www.idelux-aive.be > Eau

Amicale des Seniors de Recogne et Neuvillers

L'Amicale des 3x20 ans fête cette année son 45ème anniversaire

Assemblée générale du 45ème Anniversaire.

Photo prise le 7 mars 2019.



Le local pris en 1986.

Groupe important lors de l'excursion au Luxembourg fin des années 70.

HISTORIQUE :

L'Amicale des 3x20 ans fut fondée en 1974 et la date de l'acte constitutif fut signé le 17 avril 1975, il parcourt son chemin, plutôt bien jusqu'à nos jours.

La première réunion eu lieu au café l'Épervier. La première assemblée générale a eu lieu le 18 février 1975, les administrateurs sont :

- Théo Ledent, président
- Julia Draux, vice présidente.
- Geneviève Delacroix, secrétaire trésorière.
- Jeanne Delvaux, Henri Renson, Emelda Conrard, Arillle Gruslin, Raymond Rigaux, Albert Maurice et 104 membres cotisants.



L'association avait pour objet notamment le divertissement de ses membres.

Le 10 mars 2006, légère modification des statuts et changement de nom : **«L'Amicale des seniors de Recogne et Neuvillers»**

Les administrateurs sont au nombre de 11 :

- Ghislain Lambert, président.
- François Laurent, vice président
- Jeannine Collard, secrétaire
- Yvon Dufour, trésorier
- Gisèle Louis, secrétaire adjointe
- André Schingtienne, Bruno Cottin, Gisèle Pigeot, Clémentine Collard, Madeleine Michel, Claire Materne et 119 membres cotisants.

Nos différentes animations : dîner, goûter, excursion, conférence, animation patriotique, concours de couyon.

Quelques excursions du top que nous avons faites : Maredsous et région, canal du centre, région de Herve, moutarderie Bister, région de Nimes etc.

Les administrateurs en 2019.

- Lambert Ghislain, président
- Collard Jeannine, secrétaire
- Dufour Yvon, trésorier
- Schingtienne André, vice président
- Tinant Viviane, vice secrétaire
- Dehez Paula, vice trésorière
- Javaux Louis, Nicolas Jeannine, Coibion André, Gérard Aimé et Gillard Auguste et 145 membres cotisants.

Longue vie à l'amicale ! Le Comité

*Photos ci-jointes :
L'Assemblée Générale et le goûter offert
Le 14 décembre banquet spécial
45° anniversaire.*



© Photos de Véronique Arnould et collection d'Yvon Dufour



50 ans du Photo Club de Libramont-Chevigny

Après la belle exposition organisée par l'Office du Tourisme sur le thème de l'eau et avec la coopération des écoles primaires de la Commune de Libramont-Chevigny, on peut conclure que la réussite fut totale tant par la qualité des réalisations que par la coopération entre les différents acteurs. Les photographies des réalisations des enfants seront exposées dans chaque entité de la Commune. Le club-photo y participera également.

ANNÉE ROYALE POUR NOTRE CLUB.

La demande est au Palais et la décision royale est imminente.

En mars, nos photographes ont participé à un concours de la fédération des Cercles Photographiques et une dizaine de photographies ont été primées.

Notre salon organisé du 31 mai au 3 juin a été un grand moment de retrouvailles entre les membres actifs et nos anciens. Nos premiers présidents, initiateur du club; Daniel Cominelli et Guy Lambertmont se sont joints à d'autres anciens en tant qu'invités d'honneur de notre exposition.

Au soir du samedi 8 juin, nous nous retrouverons pour le souper anniversaire du club à la salle « Pré Auby » à Saint-Pierre. Tous nos membres, anciens, sympathisants y sont cordialement invités. Votre présence nous honorerà.

Après notre salon, nos photographies orneront les salles des villages et ce jusqu'à la fin de l'année. Allez donc les admirer.



PROGRAMME DU 50^{ÈME}

SAMEDI 8 JUIN 2019 : **PHOTO VILLAGE TOUR**

Tour des villages accueillant une expo photo.
Tour en bus communal.

SOUPER DU JUBILÉ (traiteur - payant)

Salle Pré Auby. Membres, anciens membres,
autorités communales et culturelles.
Animation : diaporama

JUSQUE FIN D'ANNÉE : **EXPOSITION PHOTOS DU CLUB**

Dans les huit salles de villages des anciennes communes
de Libramont-Chevigny : Recogne, Bras, Remagne,
Freux, Saint-Pierre, Sainte-Marie, Moircy

D'ici la fin d'année 2019, d'autres manifestations seront
programmées dans des espaces culturels de Libramont-
Chevigny. Notre site internet vous en informera.

Plus d'informations :

www.photoclubliramont.be

*Si la photo vous tente, quel que soit votre
niveau photographique, vous êtes les
bienvenus les 1^{er} et 3^{ème} jeudis du mois
à 20h au Centre Culturel de Libramont-
Chevigny (sauf juillet-août).*

*Pour mieux connaître notre club,
ses réalisations et ses projets,
rendez-vous sur*

www.photoclubliramont.be



JOURNÉE MONDIALE DU YOGA

Initiation gratuite le dimanche 23 juin

Hall des sports de 9h00 à 11h00.

L'ONU est à l'origine de nombreuses journées mondiales qui permettent généralement d'attirer l'attention sur des grandes causes. C'est à l'initiative du Premier Ministre indien Narendra Modi que l'Assemblée Générale de l'ONU a adopté le jeudi 10 décembre 2014 une résolution invitant à célébrer la journée du yoga chaque 21 juin et permettre ainsi de «faire connaître les bienfaits de la pratique du yoga». 177 nations se sont associées à cette initiative.

Certains y verront certainement une journée gadget, tant il est vrai que nos esprits occidentaux sont assez peu enclins à s'intéresser de cette façon à une discipline alliant le corps et l'esprit dans la recherche d'un mieux-être.

En participant à cette Journée Internationale du Yoga :

- Vous vous offrez un vrai moment de bien-être et de détente;
- Vous ferez l'expérience des bienfaits inestimables du yoga;
- Vous apprenez à utiliser le yoga comme outil d'entretien physique et de développement spirituel;
- Vous rencontrerez les traditions millénaires de l'Inde;

Pour qui ? Pour tous !

Que vous veniez pour découvrir le yoga ou pour vous perfectionner, que vous soyez débutants ou pratiquants chevronnés, vous pouvez tous participer, tous sont bienvenus.

Venez nombreux nous rejoindre au hall des sports de Libramont - Chevigny (Place communale) pour une séance unique et magique ouverte à toutes et tous.

Professeur : André Jeanpierre

PARTICIPATION GRATUITE SANS INSCRIPTION.

Prévoir des vêtements confortables et se munir d'un tapis et d'un plaid pour la relaxation finale.





Office du Tourisme
Libramont-Chevigny

L'Office du Tourisme se jette à l'eau !

Le thème touristique de cette année 2019 étant l'eau, l'équipe de l'Office du Tourisme a concocté quelques activités mettant « l'eau » dans tous ses états.

JOURNÉES WALLONNES DE L'EAU LA FAUNE ET LA FLORE AQUATIQUES S'EXPOSENT

DU JEUDI 14 AU DIMANCHE 24 MARS

Ces journées sont à l'initiative des Contrats de rivière. Libramont-Chevigny adhère à trois d'entre eux : Contrat de rivière Semois-Chiers, Ourthe et Lesse.

Le projet « land art » a été proposé aux élèves de 3ème et 4ème primaire des écoles de la Commune. Chaque classe a fait preuve de beaucoup de créativité et d'imagination. Lors du vernissage (14 mars), près de 100 personnes ont répondu présent pour découvrir ces œuvres. A partir du 19 mars, celles-ci ont été placées dans leur milieu naturel et à proximité des écoles de la Commune.

Ces journées ont également été l'occasion de mettre en avant le talent des photographes du Photo Club de Libramont. Du 15 au 24 mars, l'exposition photos « Libramont-Chevigny au fil de l'eau » a rassemblé de splendides clichés de l'eau dans notre Commune.

Enfin, nous tenions à parler des enjeux de cette eau si précieuse. Nous avons proposé une conférence intitulée : « Le coût vérité de l'eau, de la production à l'assainissement » le vendredi 15 mars à 20h. Michel Lejeune (AIVE) et Bernard Jacquemin (Echevin de l'eau) ont animé la soirée.



© Photos : B. Defat



© Photos : G. Maillard

LES SAISONS DE LA PHOTO

Ce projet permet d'embellir de manière originale notre Commune depuis maintenant près de 4 ans. Initié par la Grande Forêt de Saint-Hubert, nous avons tenu à nous impliquer dans ce projet avec l'équipe du Centre culturel.

Vous trouverez plus d'informations en page 36 de cette revue.

LES SAISONS DE LA PHOTO
en Grande Forêt de Saint-Hubert



MAI CRÉATIONS

MERCREDI 1^{ER} MAI

Le collectif de Libramont-Chevigny, la Celta partage son savoir-faire. Vous n'êtes peut-être pas sans savoir que la Commune de Libramont-Chevigny est fière de son patrimoine celtique. Depuis plusieurs années un panel d'acteurs libramontois dont nous faisons partie valorise cette passion pour ce riche passé.

Pour 2019, le collectif a opté pour une formule plus



« light » mais vous réserve un évènement de qualité pour septembre 2020.

Pour cette édition, le collectif a tenu à vous rencontrer dans le but de vous montrer leur travail manuel en réalisant, avec l'aide des animateurs présents, vos propres créations ! Au programme : atelier « travail du bois » avec l'AKDT, atelier feutre avec la Stralette, initiation au tissage et au filage et confection d'un jeu de société celtique à partir d'un morceau de cuir avec le Musée des Celtes, jeux de société animés par le Temps de rêver.



VISITE DE LA PISCICULTURE DE FREUX

DIMANCHE 12 MAI

Notre patrimoine communal regorge de petites pépites. La pisciculture de Freux en fait partie. Celle-ci est en activité depuis 1889 et est unique en Belgique. Monsieur Francis Dupont, le guide du jour, y élève avec passion et expertise des truites (Fario, Arc en ciel), des saumons de fontaine et des écrevisses. Ceux-ci sont élevés de manière artisanale, avec pour maître mot, la qualité. Visite ludique et passionnante !



© Photo : M. Noëson

GÉRER OU OUVRIR UN HÉBERGEMENT TOURISTIQUE, QU'EST-CE QUE CELA IMPLIQUE?

SÉANCE D'INFORMATION MARDI 21 MAI

Bien conscient que la création et la gestion d'un hébergement ne s'improvise pas, nous avons initié cette soirée afin de mieux informer les (futurs) propriétaires. Cette soirée était proposée en étroite collaboration avec la Fédération des Gîtes de Wallonie, le GAL Nov'Ardenne, la Grande Forêt de Saint-Hubert et la Maison du Tourisme de la Forêt de Saint-Hubert.

JOURNÉES DES EGLISES OUVERTES

SAMEDI 1^{ER} ET DIMANCHE 2 JUIN

Pour la troisième année consécutive, nous nous sommes inscrits dans cet événement national avec la chapelle Notre-Dame de Lorette, la chapelle Notre-Dame de Lhommel et l'église de Saint-Pierre-aux-Liens. Avec la thématique « émotions », nous vous avons proposé de découvrir ces lieux autrement en musique !

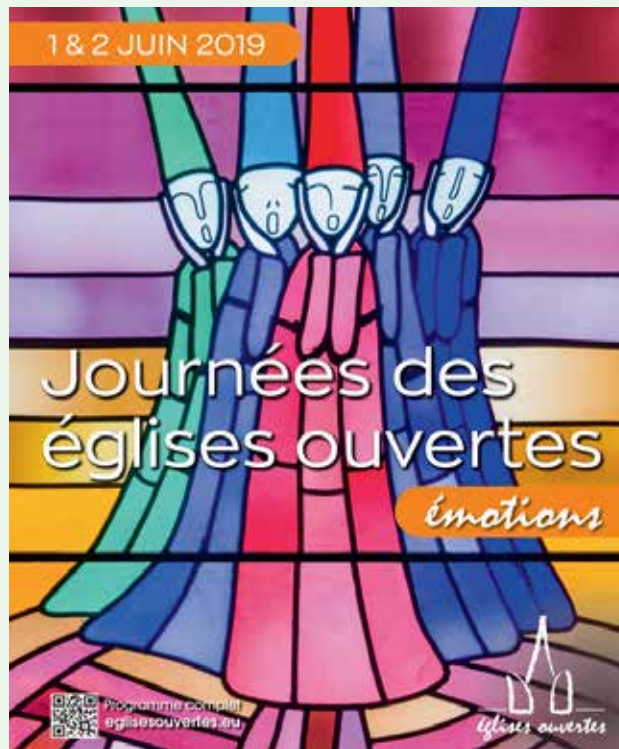

Et pour la suite ?

Nous vous réservons encore pas mal de découvertes surprises et de moments forts en émotions! L'équipe de l'Office du Tourisme a encore beaucoup « de tours dans son sac ».

Restez bien connecté à notre Facebook pour ne rien rater !

UNE BULLE D'AIR CELTE

MERCREDI 10 JUILLET

Début 2019, nous avons répondu à l'appel à projets « Osez le tourisme pour tous » qui consiste à offrir une « pause » à des publics fragilisés.

Cette candidature est le fruit de notre collaboration avec le CPAS de Libramont-Chevigny et nous sommes fiers de faire partie des lauréats.

Le mercredi 10 juillet, c'est à travers les différents acteurs culturels du territoire que nous allons partir à la découverte de notre passé celte.

En plus de cet aspect historique, cette journée permettra aux familles de pousser les portes des lieux de culture de Libramont-Chevigny.

RANDONILLES GTA À LIBRAMONT-CHEVIGNY

JEUDI 11 JUILLET

Cette année encore, Libramont-Chevigny fera partie de la programmation de l'été ! Bloquez d'ores et déjà la date pour le départ à 14h !

Le principe : combiner une promenade thématique guidée avec une dégustation de produits du terroir en pleine nature ou chez un producteur. Les Randonilles GTA sont initiées par la Maison de la Randonnée-GTA Belgique.

Informations pratiques : 5€/personne, enfant -12ans gratuit si accompagné d'un adulte payant. Sur inscription au 061 27 04 82 – tourisme@libramont.be.

Plus d'informations sur le thème et le lieu de rendez-vous dans les prochains jours. Découvrez l'ensemble des dates et thématiques sur www.randonilles.be

Les
Randonilles
GTA

EMISSION « LES AMBASSADEURS »

DÉBUT SEPTEMBRE, nous aurons le grand plaisir d'accueillir Armelle Gysen, Guy Lemaire, Jean-Philippe Watteyne et toute l'équipe de l'émission « Les ambassadeurs » pour le tournage d'une émission exclusive sur la Commune de Libramont-Chevigny.

Nous ne manquerons pas de vous informer sur notre page Facebook.



PROMENADE DES PARRAINS ET MARRAINES

DIMANCHE 22 SEPTEMBRE



© Photo : M. Noëson

Dans le cadre de la semaine de la mobilité (du lundi 16 au dimanche 22 septembre), nous vous proposerons d'effectuer la promenade de la Croisette, l'une de nos promenades balisées. Cette matinée sera l'occasion de remercier nos précieux parrains et marraines de promenades qui contribuent à l'entretien de nos parcours balisés mais aussi d'ouvrir cette balade à toute la population libramontoise.

Plus d'informations dans les prochains Libr'infos et sur Facebook.

SAMONIOS «AUX ORIGINES D'HALLOWEEN»

JEUDI 31 OCTOBRE

Depuis plus de 10 ans, différents organismes socio-culturels de la Commune de Libramont-Chevigny unissent leurs forces pour fêter Samonios : nouvel an celte à l'origine de la fête de la Toussaint et d'Halloween.

Rejoignez-nous pour vivre un moment hors du temps pour faire revivre ce moment festif que connaissent bien nos ancêtres.

Plus d'informations prochainement.

© P. Govaerts



INSTINCT NATURE

SAMEDI 23 ET DIMANCHE 24 NOVEMBRE

Dans le cadre des « Saisons de la photo », l'Office du Tourisme s'inscrit dans la programmation avec une balade le dimanche 24 novembre. Nous vous informerons du programme prochainement.

Instinct
Nature

Où puis-je trouver les informations sur les événements se déroulant sur notre commune ?

À L'OFFICE DU TOURISME

Nous disposons des brochures de la Maison du Tourisme de la Forêt de Saint-Hubert, des attractions touristiques de la Province mais aussi des brochures de Wallonie Belgique Tourisme. Nous vendons la carte de promenades de notre Commune ainsi que celles de Sainte-Ode et Saint-Hubert.



Le bureau est ouvert le mardi, mercredi et vendredi de 10h à 12h et de 13h à 16h30. Le jeudi de 10h à 12h. Durant les vacances d'été, du lundi au vendredi de 10h à 12h et de 13h à 16h30. Samedi et dimanche de 9h à 13h.

Nous sommes également ouverts les samedis et dimanches de 9h à 13h lors du premier week-end des congés de Toussaint, Carnaval et Pâques. Nous sommes fermés les jours fériés.

SUR FACEBOOK

Vous souhaitez vous tenir au courant des dernières nouvelles au niveau du tourisme à Libramont-Chevigny mais aussi dans le Pays de la Grande Forêt de Saint-Hubert ?



Alors venez liker notre page !

ACCUEIL TOURISME ET PROMOTION DU TERRITOIRE

Pauline Meunier : tourisme@libramont.be

SERVICE EVENEMENTS

Mélanie Noëson : melanie.noeson@libramont.be
Tél. 061/27 04 82

SERVICE COMMERCES ET ARTISANAT

Elisa Leitz : elisa.leitz@libramont.be - Tél. 061/46 49 96

Grand'Rue 24 - B-6800 LIBRAMONT-CHEVIGNY
www.tourisme.libramontchevigny.be

<http://fr-fr.facebook.com/officedutourismelibramont>

Où puis-je me promener ?

1. SUR NOS 9 PROMENADES BALISÉES

Ces circuits sont repris sur notre propre carte IGN que nous vendons à l'Office du Tourisme au prix de 8€.

Nous proposons également des circuits de promenade plus courts. Ceux-ci sont uniquement géo localisés. A consulter via Internet ou obtenir les cartes en nous rendant visite au bureau.

Toutes nos promenades sont téléchargeables gratuitement via l'application SityTrail sur le site <http://www.lagrandeforetdesainthubert.be/fr/bouger/promenades-a-la-carte>.

2. SUR LE PRÉ-RAVEL

De splendides paysages vous attendent le long des 11,4 km jusqu'à la limite de la Commune de Vaux-sur-Sûre. Le départ est situé à proximité du zoning de Flohimont, 150 m après le pont du chemin de fer vers Presseux. Ce pré-Ravel est réservé exclusivement aux piétons et aux cyclistes.

Strictement interdit aux chevaux, motos, quads ou tout autre engin motorisé sous peine d'amende et réparation des dégâts. Le revêtement du pré-Ravel est composé de déchets de routes concassés (pas assez dense et dur) donc ces derniers risqueraient de le fragiliser.



3. SUR LA BALADE PÉDAGOGIQUE CELTIQUE

Tout au long de ce parcours, vous rencontrerez Eira et Kadoc qui vous raconteront nos origines celtiques ainsi que nos ressources naturelles locales.

Le circuit est balisé au départ du parc forestier de Bonance. Le parcours est accessible à tous de par sa courte longueur (2,9 km), sa facilité d'accès (faible dénivelé) et sa proximité (de la gare, des centres sportif et culturel, des écoles).

4. AU PARC PAYSAGER

Ce lieu calme et apaisant est situé à côté du champ de foire. Plusieurs entrées sont situées rue des Aubépines, rue des Champs et rue Fosse Moray. Vous pourrez y contempler les photos des lauréats du concours portfolio dans le cadre des Saisons de la photo.





La Bibliothèque communale Je dirais même plus...

Mon contrat avec la bibliothèque



Toutes les semaines, j'vais choisir un livre à la bibliothèque



Papa ou Maman me raconte le livre que j'ai choisi.

Je prends bien soin de mon livre,

et j'n'oublie pas de le rapporter à la bibliothèque dans les délais.



Avec la complicité de Mijade

Illustrations: Annick Masson - Éléments de reproduction

PARCE QU'ON N'EST JAMAIS TROP JEUNE POUR UNE HISTOIRE...

A partir du livre « L'océan des émotions », Pauline et Leatitia, les bibliothécaires, ont créé un parcours ludique, sensoriel, mettant en scène 6 émotions.

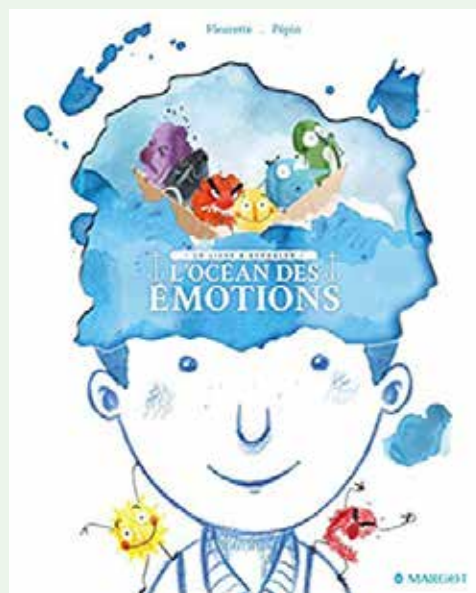

Découverte aussi du livre « Dans mon petit cœur » de Jo Witek. Nos écoles maternelles sont enchantées et nous sommes heureux de les voir participer si activement. Une conférence sur La gestion des émotions des enfants, par Delphine Giltay, complète l'activité.



POINT DE MIRE SUR DES PERSONNALITÉS HAUTES EN COULEURS...

Miriam Leonard «Drôle d'oiseau»c'était en janvier
John Roose «L'icône, objet de dévotion et objet d'art»
.....c'était en avril-mai

Fany Chaveriat «Elles» c'est encore maintenant



Dans le cadre de son exposition sur les **émotions**, la bibliothèque communale de Libramont-Chevigny présente



La gestion des émotions des enfants

Une conférence animée par **Delphine Giltay**
Coaching en motivation, en communication, en gestion du stress, en orientation de vie jeunes-Adultes. Praticienne certifiée en approche neuro-cognitive et comportementale

20 MAI 2019 • À 20H • AU CINÉMA L'ÉCRAN DE LIBRAMONT
Paf : 5€ - réservations à la bibliothèque au 061/23.34.80

LES ATELIERS QUI FONT VIVRE LES LIVRES...

Laissant une liberté créative et donnant libre cours à l'imaginaire pour amener les jeunes à s'emparer des codes littéraires... donner à tous l'envie de lire mais aussi l'envie d'entrer en écriture grâce à des clefs pour comprendre les mécanismes de la création narrative et des outils pour s'amuser en lisant et en écrivant...





Atelier « Le Petit Prince » d'Antoine de Saint-Exupéry et du film du même nom de Mark Osborne
(projeté au cinepoint.com pour les enfants le 12 février)

Atelier « Le cinéma d'animation » :
réalisation d'un court métrage d'animation, écriture du scénario, mise en scène et réalisation ainsi que confection d'un thaumatrope.



Atelier « Un merveilleux tour du monde » : voyage en Asie, en Europe, en Amérique du nord et du sud, en Océanie, en Antarctique, en Afrique.

FOCUS SUR LES ANNIVERSAIRES EN BIBLIO&LUDO THÈQUE...

Moments sympas dans notre biblio & ludo-thèque : l'anniversaire d'Inès 6 ans, de Lucas 8 ans, d'Olivia 6 ans, d'Amalia 7 ans, de Soazig 8 ans, d'Alessio 7 ans, ... : ils ont invité leurs amis à leur anniversaire (jeux divers, contes, réalisations à base de papier, gâteau).



ET QUOI DE NEUF ENCORE DEPUIS CE DÉBUT D'ANNÉE... ?

- Le **Club de lecture Ado** sélectionné pour le Prix Farniente à Bruxelles le 4 mai (réalisation à partir des livres lus : affiche de film, slam, blind test).
- Le **Club des Amis d'Agatha à Zola** s'est plongé dans les lectures sur l'esclavage et les conditions des noirs aux Etats-Unis jusqu'aux années 60 ; on (re)découvert les œuvres de Stephen King ; « Le quatrième mur » de Sorj Chalandon ; les sélections au Prix Première ; ...
- Le **Club de lecture Jeunes** a voté pour le Prix Versele ; Les jeunes ont lu la BD de Gijé « La boîte à musique » et ont préparé une vidéo avec des questions pour Gijé (est à Paris)...
- **L'atelier d'écriture** finalise ses textes en vue de l'édition d'un recueil qui sortira le 6 octobre prochain.
- **Le Temps de jouer** se poursuit tous les 2èmes vendredis du mois.
- **Des visites** de la bibliothèque pour des groupes (IFAPME, Promotion sociale, ...).
- **L'animation Cluedobook** pour se familiariser avec le fonctionnement de la bibliothèque.
- **L'atelier Prairie contée** du samedi matin remporte beaucoup de succès auprès des familles.
- **Notre exposition conçue sur les Serial Killers** s'est exportée à Athus.
- **Les ateliers Méditation** avec lectures à voix haute : textes de Trungpa, de Kornfield, de Thich Nhat Hanh, de Gawain,...
- **Les nouveautés livresques de nos auteurs** : Muriel Degros « Les fleurs gourmandes T.3 » ; Annie Wauthoz « Strogoll » « Coucou Bébé » « Bébé l'a attrapé » ; Nathalie Jacquemin (Mila) « Tout est possible ou presque » ; Olivier Schier « Les aventures de Jim et Jack » ; « La princesse au petit pois » ; Francis Rosillon « L'eau dans les pays en développement ».
- **Grainothèque de Bib' avec l'atelier de formation à la permaculture.** Avec prochainement la création de notre espace potager en collaboration avec l'asbl A La Main Verte et espace fleurs avec Muriel Degros.
- **Entretiens autour de la psychanalyse corporelle** à partir des écrits de Bernard Montaud et atelier d'initiation.
- **Participation à la semaine de l'autisme** à la HERS (Haute Ecole Robert Schuman).
- **Expositions** : « Les femmes célèbres » ; « L'eau » ; Le vitrail sur toile & mots pour le dire » ; « Les 50 ans du PhotoClub »
- Une nouvelle plateforme en ligne : www.bibliotheques.province.luxembourg.be.

Le personnel de la Bibliothèque communale est à votre disposition et à votre service pour répondre à vos questions et vous aider dans vos recherches. N'hésitez pas à nous demander conseil.

Découvrez notre site internet : <http://bibliotheque.libramontchevigny.be>

Contact : bibliotheque@libramont.be - +32(0)61 23 34 80





www.lessaisonsdelaphoto.be

N'hésitez pas à pousser la porte de l'Office du Tourisme de Libramont-Chevigny pour vous procurer le dépliant des Saisons de la photo.

L'édition 2019 est en place. Durant toute l'année, les « Saisons de la photo en Grande Forêt de Saint-Hubert » vous invitent à découvrir la Nature sauvage comme vous ne l'avez jamais vue !

Mammifères sauvages, oiseaux, insectes, fleurs, arbres, paysages,... sont présentés à travers une sélection de clichés très esthétiques. Ces photos sont le travail de photographes animaliers et naturalistes, connus et reconnus dans le milieu de la photographie.

En plus des expositions permanentes, les «Saisons de la photo en Grande Forêt de Saint-Hubert» proposent un calendrier d'évènements sur le thème de la Nature sauvage et de la photographie.

De nombreuses animations vous permettront de prolonger votre découverte de la nature tout au long de l'année.

A LIBRAMONT-CHEVIGNY :

- **CHAPELLE DE LHOMMAL À BRAS-HAUT :**
« Le crépuscule des dragons (libellules, photos d'ambiance) » de Christian GUERDER
- **PÔLE CULTUREL**
(Centre culturel et bibliothèque) :
« La forêt vue du ciel » d'Arnaud NEDAUD
- **PARC FORESTIER DE BONANCE :**
« Le cerf » de Pierre STRIJCKMANS
- **PLACE COMMUNALE :**
« La hêtraie ardennaise » de Philippe MOËS
- **PRÉ-RAVEL À BERNIMONT**
« Faunes et ambiances des zones humides périurbaines » d'Arnaud CORBIER
- **PARC PAYSAGER : lauréats du concours**
« Portfolios Nature »



Jumelage de notre Commune avec Cormelles-le-Royal

En visite chez nos amis cormellois !

Cette année encore, les membres de l'ASBL Jumelage « Libramont-Chevigny / Cormelles-le-Royal » se sont rendus en Normandie pour partager de beaux moments avec nos amis cormellois. Laurence Crucifix, notre Bourgmestre, a fait le déplacement pour l'occasion. Vous souhaitez en savoir plus sur le jumelage, consultez notre site Internet : <https://jumelagelibramontcormelles.jimdo.com>

Vous souhaitez rejoindre l'ASBL ?

N'hésitez pas à prendre contact avec la présidente :
Jocelyne INCOUL jocelyneincoul@gmail.com



Des vacances ? C'est loin d'être une évidence !

L'Office du Tourisme et le CPAS de Libramont-Chevigny ont décidé de s'associer pour vous offrir

le mercredi 10 juillet «une bulle d'air celte».

AU PROGRAMME :

- 9h : Accueil et petit-déjeuner à l'Office du Tourisme
- 10h à 12h : Visite du Musée des Celtes et atelier autour des techniques anciennes d'allumage du feu
- 12h30 : Pique-nique aux saveurs du terroir (Centre culturel)
- 14h à 16h : Ateliers (origami, jeux de société et lectures) à la Bibliothèque communale et promenade celtique
- 16h30 : Goûter
- 17h : Cinéma familial (en option)

La journée est entièrement gratuite et tous les déplacements sont assurés par une navette communale

INFOS ET RÉSERVATIONS : **CPAS : 061 / 51 01 32**

Office du Tourisme : 061 / 27 04 82 - tourisme@libramont.be

Avec le soutien
du secteur associatif
à portée sociale.



La Province de Luxembourg prête du matériel destiné aux promoteurs locaux et organisateurs culturels !

***Vous cherchez un podium pour organiser un concert ?
Des échoppes pour la fête du village ?
Un piano ½ queue ou des projecteurs ?***



Dans une optique de soutien aux initiatives locales, la Province de Luxembourg a développé un Service de prêt de matériel et de transport. Le but est de favoriser l'animation et la diffusion culturelles en proposant à un maximum d'usagers (amateurs comme professionnels) un matériel performant, modulable et polyvalent afin de permettre l'organisation de manifestations dans les meilleures conditions.

La Province de Luxembourg apporte ainsi un soutien à de multiples activités qui se déroulent sur le territoire des 44 communes luxembourgeoises : fête d'école, représentation théâtrale, exposition, conférence, marché artisanal, concert d'une chorale, tournoi sportif, festival, etc.

Ce prêt de matériel est subordonné au paiement d'une cotisation annuelle de 13,75€ (règlement 2013). Certains prêts donnent lieu à la perception d'une redevance particulière. Afin de permettre une organisation optimale, les emprunteurs veilleront à procéder à leur réservation au moins 15 jours avant l'évènement.

Le Collège provincial peut décider d'accorder une gratuité dans le cadre d'une demande de prêt de matériel et de transport. La demande circonstanciée sera formulée par écrit et adressée au Député provincial responsable de la culture.

La liste du matériel mis en prêt (micros, podiums, gradins, vitrines, échoppes, projecteurs, etc.) ainsi que le formulaire de demande de prêt de matériel et de transport sont disponibles sur le site Internet de la Province de Luxembourg ou sur simple demande.

www.province.luxembourg.be

sdac.premat@province.luxembourg.be - 061/250.168 ou 061/250.178



Vous voulez engager votre évènement dans la voie du développement durable en utilisant des gobelets et cruches réutilisables pour votre organisation?

Afin de vous aider dans cette démarche, la Province de Luxembourg via la Cellule Développement Durable propose un service de prêt et maintenance de gobelets et cruches réutilisables.

Infos : 063/212.761 ou cellule.dd@province.luxembourg.be

Repair Café

Jeter ? Pas question !

Dimanche 23 juin 2019, de 9h30 à 12h, c'est déjà la troisième édition du Repair Café de Libramont. La Haute École Robert Schuman (HERS) fait appel aux bénévoles compétents dans le domaine technique et accueille une donnerie.

Un franc succès pour les deux premières éditions...



L'inauguration du Repair Café en avril dernier a rencontré un franc succès. De nombreuses personnes se sont présentées pour faire réparer leur objet. Un aspirateur, un magnétoscope, un gaufrier et bien d'autres choses encore. Les bénévoles ont mis les petits plats dans les grands pour accueillir les visiteurs, et les réparateurs ont conquis les citoyens par leurs compétences.

Pour la deuxième édition du Repair Café, l'équipe a pu compter sur deux personnes pour assurer les services de couture, une personne spécialisée dans les vélos, deux experts en électricité et en électronique, et une personne pour faire de la modélisation 3D.

L'équipe s'est aussi adjointe les services d'une spécialiste... de la vannerie ! Les objets en osier connaissent un grand regain d'intérêt en ce moment, et beaucoup cherchent à les restaurer. Si vous souhaitez réparer un tel objet, vous êtes les bienvenus !

Et un appel aux bénévoles

Sans bénévole, un Repair Café ne peut pas fonctionner. Pour assurer un roulement au sein de l'équipe, la HERS recherche des volontaires compétents dans les domaines techniques suivants : électricité et électronique, vélos, petite menuiserie, etc.

Donnez et vous recevrez !

La Haute École Robert Schuman accueille également une donnerie, accessible de 10h à 11h30. Nous attirons votre attention sur l'horaire d'ouverture de cet espace, qui est plus restreint que celui du Repair Café.

Le principe est simple. Vous apportez des objets ou des vêtements en bon état que vous donnez à l'association et en retour, vous pouvez prendre ce qui vous intéresse, gratuitement le 4^e dimanche de chaque mois

***La 3^{ème} édition du Repair Café aura lieu :
le dimanche 23 juin 2019 de 9h30 à 12h pour le Repair Café
de 10h à 11h30 pour la donnerie***

Haute École Robert Schuman

Rue Fontaine aux Mûres, 13b (juste en face du Centre de Distribution de la Poste) B-6800 LIBRAMONT

Pour rappel, les sessions de notre Repair Café et de la donnerie se déroulent le 4^{ème} dimanche matin de chaque mois, selon le même horaire, à l'exception des périodes de congés scolaires.

Voici les dates des prochaines éditions : **23 juin, 22 septembre, 27 octobre et 24 novembre 2019**. Il n'y aura pas de Repair Café en décembre, car la date est trop proche de Noël.

***Vous souhaitez en savoir plus ?
Envie de partager vos compétences avec nous ?***

Contactez Céline Gravé, notre responsable Repair Café : celine.grave@hers.be.

Nous vous attendons avec impatience le dimanche 23 juin 2019 !



La Fiscalité wallonne
à la **RENCONTRE DU CITOYEN**

N'oubliez pas
de **DÉCLARER**
votre **REMORQUE**
ou de la révoquer ...



Centre d'appel Fiscalité :
081 33 00 01

Service public de **Wallonie**
www.wallonie.be

 **1718**
Appel gratuit

 **1719**
Kostenlos Rufnummer

HEURES D'OUVERTURE

MAISON COMMUNALE - 061/22 21 18

Du lundi au vendredi : de 8h à 12h et de 13h à 17h - Vendredi de 17h à 18h et samedi : de 9h à 12h (permanence population état-civil)

Service de garde pour les problèmes urgents de DISTRIBUTION D'EAU 0495/23 21 18

CPAS - 061/51 01 32

Du lundi au vendredi de 9h à 11h30 (ou sur rendez-vous)

Permanence téléphonique du lundi au vendredi de 8h à 12h et de 13h à 17h

Permanences allocations de chauffage les lundis, mercredis et vendredis de 9h à 11h30.

ALE - 061/23 38 36

Permanences ALE : le lundi, le mardi et le mercredi de 9h à 11h30 sur rendez-vous le lundi et mardi après-midi.

BIBLIOTHÈQUE - 061/23 34 80

Mardi de 9h à 12h et de 14h à 19h
Mercredi de 14h à 19h
Jeudi de 14h à 18h
Vendredi de 9h à 12h et 14h à 18h
Samedi de 9h à 13h

CENTRE CULTUREL - 061/22 40 17

Du lundi au jeudi : de 10h à 16h
Vendredi sur rendez-vous

MAISON CROIX ROUGE - 061/22 23 33

N° d'appel 24h/24 : 105

www.croix-rouge.be

mcr.centreadennes@croix-rouge.be

Horaires Été: du lundi au vendredi de 8h30 à 12h30 et de 13h30 à 17h30

Horaires Hiver: du lundi au vendredi de 8h30 à 12h30 et de 13h30 à 17h

OFFICE DU TOURISME - 061/27 04 82

Période scolaire: mardi, mercredi et vendredi de 10h à 12h et de 13h à 16h30. Le jeudi de 10h à 12h.

Congés scolaires : également les samedis et dimanches de 9h à 13h (sauf le dernier week-end) des congés scolaires. Fermé les jours fériés.

POSTE - 061/28 03 50

www.laposte.be

Bureaux de poste

L'aliénau 106, 6800 Recogne

Lun : 09:30 - 12:30 - 13:30 - 17:00

Mar : 09:30 - 12:30 - 13:30 - 18:00

Mer : 09:30 - 12:30 - 13:30 - 17:00

Jeu : 09:30 - 12:30 - 13:30 - 18:00

Ven : 09:30 - 12:30 - 13:30 - 17:00

Sam : 09:30 - 13:00

Point Poste : PRESS SHOP LIBRAMONT

rue de la gare 17, 6800 Libramont-Chevigny

Lun : 08:00 - 18:00

Mar : 08:00 - 18:00

Mer : 08:00 - 18:00

Jeu : 08:00 - 18:00

Ven : 08:00 - 18:00

Sam : 08:00 - 12:00

MUSÉE DES CELTES - 061/22 49 76

Du mardi au vendredi : 9h30 à 17h

Les dimanches et jours fériés : 14h à 18h (sauf les lundis et samedis)

MAISON DES JEUNES :

061/22 50 95 - 0474/65 80 08

Mardi : accueil de 16h à 20h

Mercredi : accueil de 14h à 18h

Jeudi : accueil de 16h à 20h

Vendredi : accueil de 16h à 22h

Une multitude d'activités vous y attendent !!

Horaire vacance scolaire : chaque jour de 14h à 18h. Sauf vendredi de 16h à 22h.

Chaque vacance scolaire donne lieu à un stage! Renseignez-vous!

Plus d'infos : www.mjlibratoi et sur la page Facebook

PARC À CONTENEURS de Presseux - 061/22 28 37

Été - du 1er mai au 31 octobre

Du lun. au ven. de 10h à 19h

Sam. de 9h à 18h - Fermé le dimanche -

Fermé les jours fériés légaux

Hiver - du 1er novembre au 30 avril

Du lun. au ven. de 10h à 18h

Sam. de 9h à 18h - Fermé le dimanche -

Fermé les jours fériés légaux

Dates de fermeture en 2019 :

Les dimanches et les jours fériés légaux,

Lundi 10 juin, Jeudi 15 août,

Vendredi 27 septembre,

Mardi 15 octobre, Vendredi 1er novembre,

Samedi 2 novembre, Lundi 11 novembre,

Vendredi 20 décembre, Mardi 24 décembre,

Mercredi 25 décembre,

Jeudi 26 décembre, Mardi 31 décembre.

Samedi 19 octobre :

collecte des jouets en bon état

MAISON DE L'EMPLOI - 061/26 08 90

maisondelemploi.libramont@forem.be

Le service est accessible sans rendez-vous : du lundi au vendredi de 8h30 à 12h

Une permanence téléphonique est assurée : du lundi au vendredi de 8h30 à 12h et de 13h à 16h

MÉDECINS DE GARDE : 1733

www.santefamenne.be/fr/gardes

PHARMACIES DE GARDE

www.pharmacie.be

COMMUNE DE LIBRAMONT-CHEVIGNY

Place communale 9, 6800 LIBRAMONT-CHEVIGNY

<http://www.libramontchevigny.be>

<http://www.facebook.com/communelibramontchevigny>